



The Indonesian Journal Of Safety, Health And Environment



Volume 1 No 1, Januari – April 2014

Artikel Ilmiah

- Penyebab Terjadinya *Substandard Practice* Berdasarkan Teori *Loss Causation Model* Pada Pengelas Di PT Bangun Sarana Baja
- Faktor Yang Berhubungan Dengan Kelelahan Kerja Subyektif Pada Perawat Di RSUD Dr. Mohamad Soewandhie Surabaya
- Analisis Faktor Yang Berhubungan Dengan Kepatuhan Menggunakan Alat Pelindung Diri
- Hubungan Antara Karakteristik Individu Unit Kerja Dan faktor Ergonomi Dengan Keluhan Kesehatan Di Industri Kecil Sepatu Kota Mojokerto
- Analisis *Safe Behavior* Dengan Pendekatan – *Based Safety* Pada Radiografer Di Rumah Sakit Dr. Soetomo Surabaya
- Gambaran Postur Kerja dan Resiko Terjadinya Muskuloskeletal Pada Pekerja Bagian *Welding* Di Area Workshop Bay 4.2 PT. Alstom Power Energy Systems Indonesia
- Penerapan Metode HIRADC Sebagai Upaya Pencegahan Kecelakaan Kerja Pada Pekerja Mesin *Rewinder*
- Pengaruh Faktor Karakteristik Petani Dan Metode Penyemprotan Terhadap Kadar Kolinesterase
- Penilaian Risiko Pada Proses Pembuatan *Shear Wall* Pada Pembangunan Apartemen
- Faktor Yang Berhubungan Dengan Perilaku Penggunaan APD Pada Petugas Laboratorium Rumah Sakit PHC Surabaya
- Faktor-Faktor Yang berhubungan Dengan Kepatuhan Penggunaan APD Pada Pekerja Kerangka Bangunan (Proyek Hotel Mercure Grand Mirama Extension di PT. Jagat Konstruksi Abdipersada)
- Faktor Yang Berhubungan Dengan Kejadian *Scabies* Pada Nelayan Di Desa Waru Kecamatan Paciran Kabupaten Lamongan
- Hubungan Antara Stres Kerja Dengan Tingkat Produktivitas Tenaga Kerja Di CV. "X"
- Hubungan Kadar Debu, Karakteristik Pekerja Dan Penggunaan Masker Terhadap Gangguan Pernapasan Pekerja Di PT. "X" Surabaya
- Analisis Faktor Yang Berhubungan Dengan Kelelahan Kerja Subyektif Pada Tenaga Kerja *Flour Packing* (Studi Di PT. Indofood Sukses Makmur Tbk. Divisi Bogasari Surabaya)
- Hubungan Antara Faktor Personal Pekerjaan Dan Lingkungan Kerja Dengan Kelelahan Kerja Subyektif
- Analisis Tingkat Risiko *Musculoskeletal Disorders* (MSDs) Pada Pekerja Pengelasan Di PT.Tuban Steel Work
- Hubungan Tipe Kepribadian Pekerja Dengan Kecelakaan Kerja Dan Gambaran *Unsafe Condition* Di PT. Pembangunan Perumahan (Persero) Tbk. Surabaya
- Hubungan Karakteristik Individu Dan Posisi Kerja Dengan Keluhan *Musculoskeletal Disorders* Pada Pekerja Angkat-Angkut
- Perbedaan Suhu Tubuh Dan denyut Nadi Sebelum Dan Sesudah terpapar Panas Di PT.X
- Hubungan Faktor Individu Dan Faktor Pekerjaan Dengan Keluhan *Musculoskeletal Disorders* Pada Pekerja *Warehouse* PT. Belina Tbk. Pandaan

IJOSHE	Volume 1	Nomor 1	Halaman 1 - 257	Surabaya Januari - April 2014	ISSN 2302-7444
--------	----------	---------	--------------------	----------------------------------	-------------------



EDITORIAL BOARD

empty



Table of Contents

No	Title	Page
1	Factors Associated With Lower Back Pain Disorders In Midwives Childbirth When Helping Process	-
2	FACTORS RELATED FACTORS WORK WITH INDIVIDUALS AND SUBJECTIVE COMPLAINTS MUSCULOSCELETAL TEKNIKER ETERNAL DENTAL INI DENTAL LABORATORY SURABAYA	-
3	FIRE HAZARD MITIGATION EFFORTS BASIS INTERNATIONAL AIRPORT PACU JUANDA SURABAYA	-
4	SAFETY PRACTICES IN TRANSPORT (LOADING) FUEL OIL (BBM) INSTALLATION IN SURABAYA GROUP (ISG), PT. PERTAMINA (PERSERO)	-
5	FACTORS RELATED TO THE COMPLAINT TO THE BREATH OF LABOR PART SPINNING AT. BEAUTIFUL LOTUS TEXTILE.	-
6	DESCRIPTION CALCULATE THE LEUKOCYTE RADIOGRAPHER X COMPANY IN SURABAYA IN 2012	-
7	PENYEBAB TERJADINYA SUBSTANDARD PRACTICE BERDASARKAN TEORI LOSS CAUSATION MODEL PADA PENGELAS DI PT BANGUN SARANA BAJA	1 - 14
8	FAKTOR YANG BERHUBUNGAN DENGAN KELELAHAN KERJA SUBYEKTIF PADA PERAWAT DI RSUD DR. MOHAMAD SOEWANDHIE SURABAYA	15 - 23
9	ANALISIS FAKTOR YANG BERHUBUNGAN DENGAN KEPATUHAN MENGGUNAKAN ALAT PELINDUNG DIRI	24 - 36
10	HUBUNGAN ANTARA KARAKTERISTIK INDIVIDU UNIT KERJA DAN FAKTOR ERGONOMI DENGAN KELUHAN KESEHATAN DI INDUSTRI KECIL SEPATU KOTA MOJOKERTO	37 - 47
11	ANALISIS SAFE BEHAVIOR DENGAN PENDEKATAN BEHAVIOR-BASED SAFETY PADA RADIOGRAFER DI RUMAH SAKIT Dr. SOETOMO SURABAYA	48 - 60
12	GAMBARAN POSTUR KERJA DAN RESIKO TERJADINYA MUSKULOSKELETAL PADA PEKERJA BAGIAN WELDING DI AREA WORKSHOP BAY 4.2 PT. ALSTOM POWER ENERGY SYSTEMS INDONESIA	61 - 72
13	PENERAPAN METODE HIRADC SEBAGAI UPAYA PENCEGAHAN KECELAKAAN KERJA PADA PEKERJA MESIN REWINDER	73 - 84
14	PENGARUH FAKTOR KARAKTERISTIK PETANI DAN METODE PENYEMPROTAN TERHADAP KADAR KOLINESTERASE	85 - 94
15	PENILAIAN RISIKO PADA PROSES PEMBUATAN SHEAR WALL PADA PEMBANGUNGAN APARTEMEN	95 - 106
16	FAKTOR YANG BERHUBUNGAN DENGAN PERILAKU PENGGUNAAN APD PADA PETUGAS LABORATORIUM RUMAH SAKIT PHC SURABAYA	107 - 119
17	FAKTOR-FAKTOR YANG BERHUBUNGAN DENGAN KEPATUHAN PENGGUNAAN APD PADA PEKERJA KERANGKA BANGUNAN (Proyek Hotel Mercure Grand Mirama Extention di PT. Jagat Konstruksi Abdipersada)	120 - 131
18	FAKTOR YANG BERHUBUNGAN DENGAN KEJADIAN SCABIES PADA NELAYAN DI DESA WERU KECAMATAN PACIRAN KABUPATEN LAMONGAN	132 - 143
19	HUBUNGAN ANTARA STRES KERJA DENGAN TINGKAT PRODUKTIVITAS TENAGA KERJA DI CV. "X"	144 - 154



Vol. 1 - No. 1 / 2014-01

TOC : 4, and page : 37 - 47

HUBUNGAN ANTARA KARAKTERISTIK INDIVIDU UNIT KERJA DAN FAKTOR ERGONOMI DENGAN KELUHAN KESEHATAN DI INDUSTRI KECIL SEPATU KOTA MOJOKERTO

HUBUNGAN ANTARA KARAKTERISTIK INDIVIDU UNIT KERJA DAN FAKTOR ERGONOMI DENGAN KELUHAN KESEHATAN DI INDUSTRI KECIL SEPATU KOTA MOJOKERTO

Author :

Margaretta Frizka | margarettafrizka@gmail.com

Fakultas Kesehatan Masyarakat

Tri Martiana | tmartiaina3356@yahoo.com

Fakultas Kesehatan Masyarakat

Abstract

ABSTRACT Study of health complaint for shoes makers have been made in UD Wardana Mojokerto City. The purpose of the study were to identify individual and enviromental factor associated with health complaint. This study was an observational descriptive with cross sectional approach. The respondents were all shoes makers that worked in UD Wardana Mojokerto city (N=28). Variables of this study were individual characteristics (age, duration of employments, regular physical exercise, and smoking habit), work section, and ergonomic factors (work posture, static sitting, posture of sitting, static standing, and posture of standing). The data were collected and analyzed with chi - square and contingency coefficient. The results that most of the respondents were aged 19-27 years (46,43%), duration of employment 1-5 years (46,43%) didn't take regular physical exercise (68,57%), and non smoker (78,57%). There were strong association between respiration complaint with age (C=0,535), duration of employment (C= 0,509). Musculoskeletal complaint with static sitting (C= 0,544), static standing (C= 0,559), and body posture (C= 0,559). From the findings, It is concluded that shoes makers have risk of musculoskeletal and respiratory complaints. The recommendation are to give frequent short breaks by taking a walk (5minutes every 1 hour), pay attention to housekeeping and provide information of environment hazard to all employees. **Keywords:** ergonomic factors, health complaints, shoes makers, individual characteristics

Keyword : ergonomic, factors, , health, complaints, shoes, makers, individual, , , , ,

Daftar Pustaka :

Copy alamat URL di bawah ini untuk download fullpaper :

journal.unair.ac.id/filerPDF/kklk90b639e506full.pdf

HUBUNGAN ANTARA KARAKTERISTIK INDIVIDU UNIT KERJA DAN FAKTOR ERGONOMI DENGAN KELUHAN KESEHATAN DI INDUSTRI KECIL SEPATU KOTA MOJOKERTO

Margaretta Frizka, Tri Martiana

Departemen Keselamatan dan Kesehatan Kerja
Fakultas Kesehatan Masyarakat Universitas Airlangga
E-mail: margaretafrizka@gmail.com

ABSTRACT

Study of health complaint for shoes makers have been made in UD Wardana Mojokerto City. The purpose of the study were to identify individual and enviromental factor associated with health complaint. This study was an observational descriptive with cross sectional approach. The respondents were all shoes makers that worked in UD Wardana Mojokerto city (N=28). Variables of this study were individual characteristics (age, duration of employments, regular physical exercise, and smoking habit), work section, and ergonomic factors (work posture, static sitting, posture of sitting, static standing, and posture of standing). The data were collected and analyzed with chi – square and contingency coefficient. The results that most of the respondents were aged 19-27 years (46,43%), duration of employment 1-5 years (46,43%) didn't take regular physical exercise (68,57%), and non smoker (78,57%). There were strong association between respiration complaint with age (C=0,535), duration of employment (C= 0,509). Musculoskeletal complaint with static sitting (C= 0,544), static standing (C= 0,559), and body posture (C= 0,559). From the findings, It is concluded that shoes makers have risk of musculoskeletal and respiratory complaints. The recommendation are to give frequent short breaks by taking a walk (5minutes every 1 hour), pay attention to housekeeping and provide information of environment hazard to all employees

Keywords: *ergonomic factors, health complaints, shoes makers, individual characteristics*

ABSTRAK

Studi tentang keluhan kesehatan pada pekerja sepatu telah dilakukan di UD Wardana Kota Mojokerto. Tujuan dari penelitian adalah untuk menganalisis hubungan faktor individu dan lingkungan dengan keluhan kesehatan. Penelitian ini adalah deskriptif observasional dengan pendekatan *cross sectional*. Responden adalah semua pekerja sepatu yang bekerja di UD Wardana Kota Mojokerto (N= 28). Variabel dari penelitian ini adalah karakteristik individu (umur, masa kerja, kebiasaan olahraga dan kebiasaan merokok), unit kerja dan faktor ergonomi (Postur kerja, duduk statik, postur duduk, berdiri statik dan postur berdiri). Hasilnya adalah sebagian besar pekerja berusia 19-27 tahun (46,43%), masa kerja 1-5 tahun (46,43%) tidak olahraga teratur (68,57%), bukan perokok (78,57%). Terdapat hubungan yang kuat antara keluhan pernapasan dengan usia (C= 0,535), masa kerja (C= 0,509). Keluhan muskuloskeletal dengan duduk statik (C= 0,544), berdiri statik (C= 0,559), dan postur tubuh (C= 0,559). Berdasarkan temuan, dapat disimpulkan bahwa pekerja sepatu berisiko mengalami keluhan muskuloskeletal dan pernapasan. Sarannya adalah dengan memberikan istirahat pendek dengan berjalan pendek di sekitar area kerja (5 menit tiap 1 jam), memberikan perhatian pada kebersihan area kerja dan menyediakan informasi mengenai bahaya lingkungan kepada semua pekerja

Kata kunci: faktor ergonomi, keluhan kesehatan, pekerja sepatu dan karakteristik individu

PENDAHULUAN

Industri kecil di Indonesia mengalami perkembangan yang signifikan khususnya pada industri sepatu. Sepatu dan alas kaki adalah salah satu komoditi andalan ekspor yang bersifat padat karya dengan jumlah tenaga kerja yang terserap sebesar 414.930 pekerja, dan nilai total ekspor tahun 2007 sebesar US\$ 1,6 miliar. Selain itu bersifat padat karya (Aprisindo, 2008).

Tahapan dalam pembuatan sepatu adalah pembuatan dan pemotongan pola, pengeleman, penjahitan, pemberian lapisan sepatu, pengepakan dan pemasaran. Bahan yang digunakan antara lain kulit sintetik, sol sepatu, dan lem. Pada proses produksi sepatu, lem sepatu yang dipergunakan adalah lem kuning dan lem putih (Didin, 2007). Salah satu proses kerja yang berisiko terhadap kesehatan ada pada proses pengeleman karena pajanan pelarut organik dalam lem. Hal tersebut dibuktikan melalui beberapa penelitian yang menunjukkan hubungan yang kuat antara pajanan pelarut organik dengan penyakit tertentu pada pekerja (Hamilton, 2005).

Senyawa BTX (Benzena, Toluena dan Xilen) merupakan bahan penting dalam industri sepatu. BTX merupakan komponen utama dalam lem, pelarut dan juga cat yang digunakan di industri sepatu (Martha, 2012). Berdasarkan penelitian diketahui terdapat pelarut organik dalam lem berupa *toluena* lebih dari 70% dan pelarut *benzena* sekitar 1-2%. Efek kesehatan akut yang ditimbulkan oleh pajanan pelarut organik adalah gangguan terhadap sistem saraf pusat (SSP). Paparan dalam jangka pendek, dapat menimbulkan efek depresi SSP. Paparan dengan dosis rendah mengakibatkan depresi SSP ditandai dengan gejala mual, muntah, pusing dan sakit kepala. Bila terpajan dosis tinggi gejala yang timbul antara lain gemetar (tremor), lemah atau lemas, tekanan darah yang labil, sakit kepala (berat), serangan pusing secara tiba-tiba, vertigo, muntah, dehidrasi dan dampak yang paling buruk adalah kematian (Widjaja, 2008).

Berdasarkan hasil penelitian yang telah dilakukan pada pekerja sepatu di Tasikmalaya diperoleh hasil sebagian besar mengalami gangguan pernapasan (70%) akibat menghirup uap lem dan debu dalam waktu yang lama. Keluhan lain yang dirasakan yaitu kejang lengan (26%), pusing (20%), batuk dan mudah lelah (19%), iritasi kulit (9%), dan masalah

pernapasan (7%). Penelitian lain yang dilakukan oleh Kurniawidjaja (2012), pada pekerja di bengkel alas kaki kecil, diketahui sebanyak 25% pekerja wanita didiagnosis menderita penyakit kulit, 39,4% mengalami batuk, 54,5% pilek, dan 27,3% mengalami sesak napas.

Posisi tubuh saat bekerja sangat ditentukan oleh jenis pekerjaan yang dilakukan. Masing-masing posisi kerja memberikan pengaruh yang berbeda terhadap tubuh. Sikap kerja duduk memerlukan energi yang lebih sedikit daripada sikap berdiri sehingga beban pada otot statis dapat dikurangi (Nurmianto, 2004). Grandjean (1993) dalam Tarwaka (2010) menyatakan bahwa sikap kerja statis dalam jangka waktu lama lebih cepat menimbulkan keluhan pada sistem muskuloskeletal.

Keluhan muskuloskeletal ditandai dengan sakit, nyeri, mati rasa, kesemutan, bengkak, kekakuan, gemetar, gangguan tidur dan rasa terbakar. Keluhan muskuloskeletal yang tidak segera ditangani maka mengakibatkan timbulnya penyakit otot rangka atau *Muskuloskeletal Disorders (MSDs)* (Humantech, 1995). *MSDs* meliputi *low back pain*, *cervic spindolisis*, *carpal tunnel syndrome*, dan *tennis elbow*, serta timbulnya dapat merupakan akibat dari pekerjaan yang dilakukan (Bridger, 1995).

Penelitian yang dilakukan oleh Pusat Riset dan Pengembangan Ekologi kesehatan Departemen Kesehatan (2004), pada 800 orang dari 8 sektor kecil di Indonesia, menunjukkan hasil bahwa gangguan muskuloskeletal dialami oleh 76,7% perajin batu bata di Lampung, 41,6% nelayan di DKI Jakarta, 31,6% petani kelapa sawit di Riau, 21% perajin wayang kulit di Yogyakarta, 18% perajin *Onyx* di Jawa Barat, 16,4% penambang emas di Kalimantan Barat, 14,9% perajin sepatu di Bogor, dan 8% perajin kuningan di Jawa Tengah. Semua pekerja mengeluhkan nyeri di punggung, bahu, dan pergelangan tangan (Heryanto, 2004). Penelitian lain menyebutkan bahwa diperkirakan angka kejadian LBP berkisar antara 7,6% hingga 37% (Prodia dalam Bhaskara, 2011).

Penelitian yang dilakukan oleh Samara di PT X (2005), diperoleh hasil bahwa sikap tubuh yang cenderung membungkuk atau miring memiliki risiko kejadian nyeri punggung bawah 2,58 kali lebih besar dibandingkan sikap tubuh tegak, sedangkan pada sikap kombinasi antara membungkuk,

miring, memutar dan tegak risikonya 2,68 kali. Penelitian lain yang dilakukan oleh Nurhikmah (2011), pada pekerja furniture di Tangerang, diperoleh hasil keluhan pada leher (50,6%), tangan kanan (49,4%), bahu kanan (47%) punggung (44,4%) dan pergelangan kaki kanan (35%). Penelitian lain yang dilakukan oleh Munir (2008) pada pekerja di 3 *group* pekerjaan di departemen *water pump*, diperoleh hasil bahwa bagian tubuh yang sering dikeluhkan adalah bagian leher sebesar 100%, punggung sebesar 79% dan bahu sebesar 69,7%.

Keluhan muskuloskeletal terjadi sebagai akibat dari faktor-faktor pekerjaan, pekerja, psikososial, dan lingkungan (Cohen et al, 1997). Faktor pekerjaan adalah faktor yang berasal dari pekerjaan itu sendiri termasuk gerakan *repetitive*, beban, postur statis, dan penggunaan tenaga. Faktor pekerjaan berupa umur, lama bekerja, dan riwayat penyakit. Sedangkan faktor lingkungan kerja yaitu vibrasi, suhu, dan tingkat iluminasi (Bridger, 1995).

Menurut penelitian yang dilakukan oleh Hanne dan kawan-kawan (1995), pada pekerja perusahaan kayu dan furniture, diketahui bahwa LBP berhubungan dengan usia dan masa kerja yang lebih lama, sedangkan penelitian yang dilakukan oleh Soleha (2009), didapatkan variable umur dan kebiasaan merokok memiliki hubungan yang bermakna dengan keluhan *MSDs*. Penelitian lain yang dilakukan oleh Ramli (2005), diperoleh hasil bahwa ada hubungan bermakna antara kebiasaan olah raga dengan keluhan pada bahu.

Berdasarkan fakta yang telah ditunjukkan maka peneliti ingin mempelajari serta menganalisis faktor yang berhubungan terhadap keluhan kesehatan pada pekerja sepatu di UD Wardana Kota Mojokerto dengan harapan dapat dijadikan perhatian oleh semua pihak.

UD Wardana merupakan salah satu industri kecil yang memproduksi sepatu di kota Mojokerto. Sarana maupun prasarana yang digunakan meliputi alat-alat dan proses produksinya masih sederhana dan belum memenuhi standar kesehatan. Gambaran tempat kerja antara lain ventilasi yang kurang sehingga ruangan terasa pengap dan tercium bau lem yang menyengat. Area kerja yang tidak terlalu luas, namun ditempati oleh banyak pekerja serta tumpukan bahan baku

dan bahan jadi yang tidak tertata rapi akibatnya ruang gerak pekerja menjadi terbatas.. Kursi yang dipergunakan belum memenuhi standar karena tidak memiliki sandaran tempat duduk dan kursi yang panjang kakinya terlalu rendah. Meja kerja yang dipergunakan terlalu tinggi bagi pekerjaan yang memerlukan tenaga seperti pada bagian pemotongan dan pembuatan sol sepatu.

Proses produksi, masih menggunakan tenaga manusia. Dalam melakukan pekerjaannya, pekerja selalu bekerja dalam posisi yang tak menentu diantaranya berdiri agak *membungkuk*, duduk di lantai dengan punggung yang telalu *membungkuk* atau duduk dengan alat-alat sederhana. Posisi kerja seperti itu sangat berisiko untuk menimbulkan risiko kerja secara ergonomis yang dapat menyebabkan gangguan *musculoskeletal disorders (MSDs)*.

Bahan yang dikerjakan diletakkan di depan tubuh atau diletakkan di tanah/lantai selanjutnya sikap tubuh pekerja menyesuaikan dengan bahan yang dikerjakan. Kondisi kerja seperti ini memaksa pekerja selalu berada pada sikap dan posisi kerja yang tidak alamiah yang berlangsung lama dan menetap/statis.

Berdasarkan pengambilan data awal yang dilakukan, dengan wawancara singkat dengan 10 orang pekerja, diketahui bahwa 90% pekerja mengalami keluhan pada muskuloskeletal, dengan keluhan pada punggung sebesar 50%, punggung bawah 20%, lengan atas dan leher sebesar 10%. Keluhan lainnya adalah keluhan pada pernapasan sebesar 50%.

METODE PENELITIAN

Berdasarkan sifat penelitian, penelitian ini merupakan penelitian deskriptif observasional karena peneliti tidak memberi perlakuan khusus kepada responden. Ditinjau dari waktu pengambilan sampel datanya, maka penelitian ini bersifat *cross sectional*. Populasi penelitian ini adalah semua pekerja industri sepatu di UD Wardana sebanyak 28 orang. Pengambilan sampel diambil dari seluruh populasi yang ada. Penelitian dilakukan di Industri kecil sepatu UD Wardana, Kota Mojokerto. Waktu penelitian dari penyusunan proposal hingga selesai adalah padabulan April 2013 sampai Januari 2014. Data primer dikumpulkan dengan cara wawancara dengan menggunakan bantuan instrumen kuesioner dan lembar *observasi*. Data yang didapatkan dari kuisisioner

kemudian dianalisis dalam tabel dan narasi. Sedangkan kuat hubungan antar variabel dianalisis secara deskriptif dengan tabel silang dan untuk mengukur kuat hubungan menggunakan nilai koefisien kontingensi (C).

HASIL PENELITIAN

Hasil Penelitian diperoleh dari kuisioner meliputi karakteristik pekerja (umur, masa kerja dan kebiasaan olahraga), faktor ergonomi (sikap kerja duduk dan posisi tubuh). Distribusi variable adalah sebagai berikut :

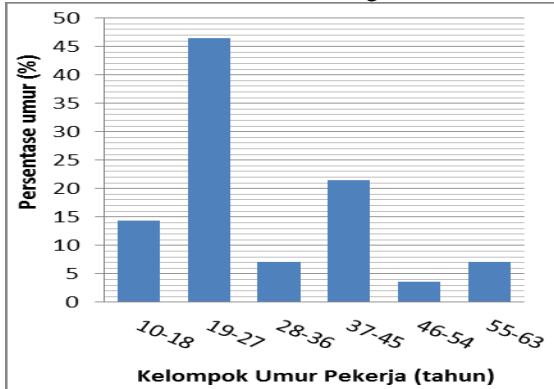

Gambar 1. Grafik persentase kelompok umur pekerja

Pekerja sebagian besar berumur antara 19-27 tahun, yaitu persentasenya sebesar 46,43%

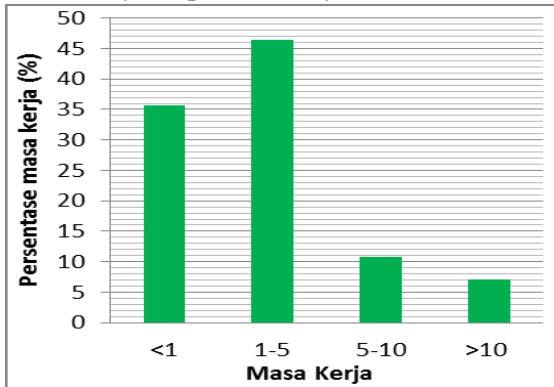

Gambar 2. Grafik persentase masa kerja

Pekerja sebagian besar sudah bekerja selama 1-5 tahun yaitu persentasenya sebesar 46,43%.

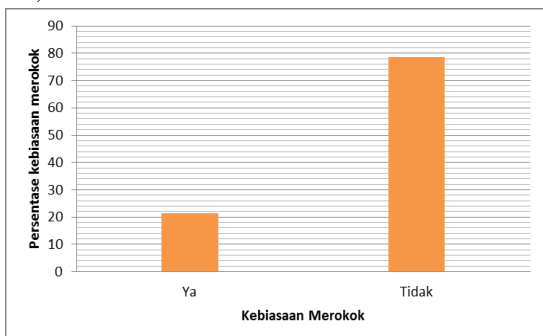

Gambar 3. Grafik persentase kebiasaan merokok

Pekerja sebagian besar tidak memiliki kebiasaan merokok yaitu persentasenya sebesar 78,57%.

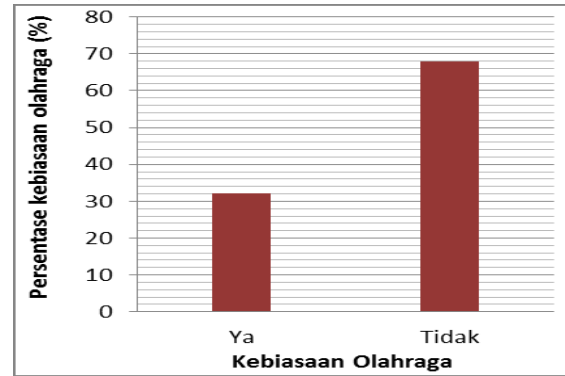

Gambar 4. Grafik persentase kebiasaan olahraga pekerja

Pekerja sebagian besar tidak memiliki kebiasaan olahraga yaitu persentasenya sebesar 67,86%.

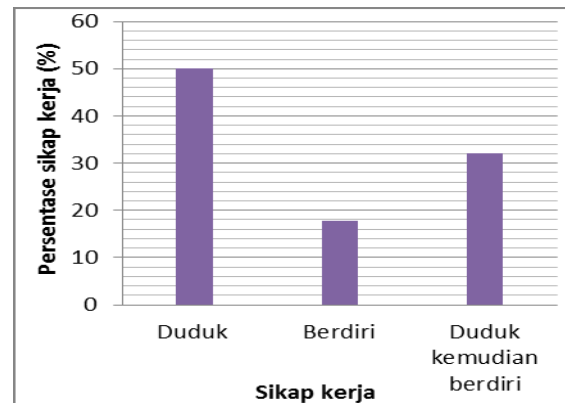

Gambar 5. Grafik persentase sikap kerja

Pekerja sebagian besar melakukan pekerjaan dengan duduk, persentasenya sebesar 50,00%.

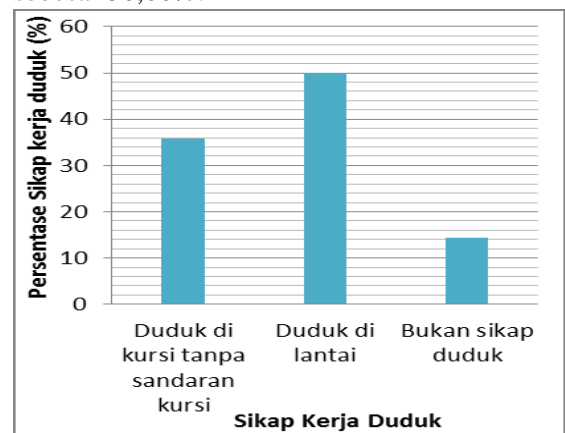

Gambar 6. Grafik persentase sikap kerja duduk.

Pekerja sebagian besar melakukan pekerjaan dengan duduk di lantai, persentasenya sebesar 50,00%

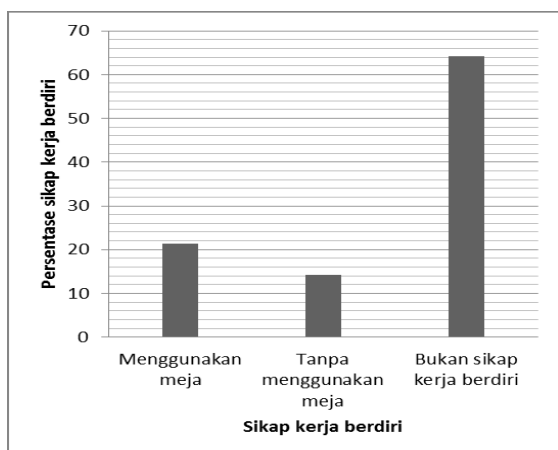

Gambar 7. Grafik persentase keluhan muskuloskeletal

Pekerja sebagian besar yang bekerja dengan berdiri, sebagian besar bekerja dengan menggunakan meja, persentasenya sebesar 21,42%.

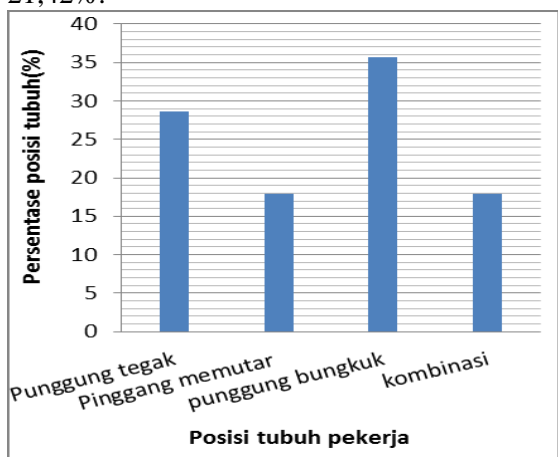

Gambar 8. Grafik persentase posisi tubuh.

Pekerja sebagian besar melakukan pekerjaan dengan punggung membungkuk, persentasenya sebesar 35,71%.

Variabel terikat dari penelitian ini adalah keluhan pernapasan dan muskuloskeletal pada Pekerja.



Gambar 9. Grafik persentase keluhan pernapasan

Pekerja sebagian besar mengalami keluhan pernapasan yaitu sebesar 57,14%

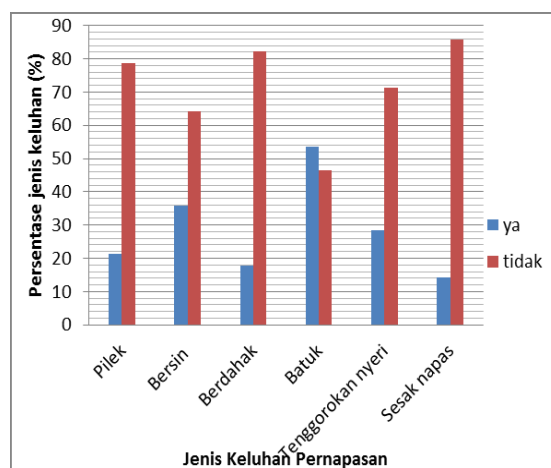

Gambar 10. Grafik persentase jenis keluhan pada pernapasan

Pekerja sebagian besar mengalami keluhan pernapasan batuk yaitu sebesar 53,57%.

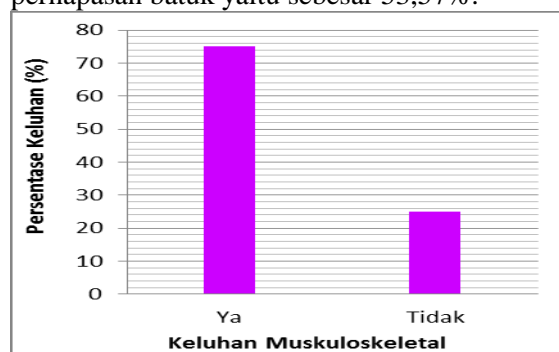

Gambar 11. Grafik persentase keluhan muskuloskeletal

Pekerja sebagian besar mengalami keluhan muskuloskeletal yaitu sebesar 71,43%.

Tabel 1. Bagian Tubuh yang mengalami keluhan

Bagian tubuh yang mengalami keluhan	Hasil	
	n	%
Leher atas	7	25,00
leher bawah	3	10,71
Bahu kiri	3	10,71
Bahu kanan	10	35,71
Lengan atas kiri	0	0
Punggung	20	71,43
Lengan atas kanan	3	10,71
Pinggang	14	50,00
Bokong	3	10,71
Pantat	0	0
Siku kiri	0	0
Siku kanan	0	0
Lengan bawah kiri	0	0
lengan bawah kanan	0	0
pergelangan tangan kiri	0	0
pergelangan tangan kanan	0	0

tangan kiri	0	0
tangan kanan	7	25,00
paha kiri	0	0
paha kanan	0	0
lutut kiri	0	0
Lutut kanan	3	10,71
betis kiri	7	25,00
betis kanan	7	25,00
pergelangan kaki kiri	0	0
pergelangan kaki kanan	0	0
kaki kiri	7	25,00
kaki kanan	7	25,00

Bekerja hasil penelitian, dapat diketahui bahwa sebagian besar pekerja mengalami keluhan pada punggung (71,43%), kemudian diikuti oleh keluhan pada pinggang sebesar 50,00%.

Tabel 2. Hubungan Variabel Bebas dengan Keluhan Pernapasan pada pekerja

No	Variabel Bebas	Nilai C	Keterangan
1	umur	0,535	Hubungan kuat
2	Masa kerja	0,509	Hubungan kuat
3	Kebiasaan Merokok	0,412	Hubungan sedang
4	Kebiasaan olahraga	0,432	Hubungan sedang

Berdasarkan dari hasil penelitian, diketahui bahwa ada hubungan kuat antara keluhan pernapasan dengan umur dan masa kerja, serta hubungan sedang dengan kebiasaan merokok dan kebiasaan olahraga.

Tabel 3. Hubungan Variabel Bebas dengan Keluhan Muskuloskeletal pada pekerja

No	Variabel Bebas	Nilai C	Keterangan
1	umur	-	Tidak ada hubungan
2	Masa kerja	-	Tidak ada hubungan
3	Kebiasaan Merokok	-	Tidak ada hubungan
4	Kebiasaan olahraga	-	Tidak ada hubungan
5	Sikap kerja	-	Tidak ada hubungan
6	Duduk statis	0,544	Hubungan kuat
7	Berdiri statis	0,559	Hubungan kuat
8	Posisi tubuh	0,559	Hubungan kuat

Berdasarkan dari hasil penelitian, diketahui bahwa ada hubungan kuat antara keluhan muskuloskeletal dengan duduk statis, berdiri statis dan posisi tubuh.

PEMBAHASAN

Kapasitas fisik mulai sedikit menurun pada usia 30 tahun dan terus menurun seiring dengan bertambahnya umur. Penurunan terbanyak menjelang usia 60 tahun, penurunan tidak hanya terjadi pada otot tetapi diikuti penurunan kemampuan saraf, panca indera dan organ-organ lain seperti jantung dan paru yang mengakibatkan penurunan kapasitas fisik seseorang.

Menurut Tarwaka, dkk (2004), kemampuan fisik optimal seseorang dicapai pada saat usia 25-30 tahun dan kapasitas fisiologis seseorang akan menurun 1% tiap tahunnya setelah kondisi puncak terlampaui, pada saat ini manusia secara progresif akan kehilangan daya tahan terhadap penyakit degeneratif dan infeksi. Menurut Nurmianto (2004), menyatakan bahwa puncak kekuatan otot pada laki-laki maupun perempuan dicapai pada umur 25-30 tahun. Sedangkan pada pekerja, umur 50-60 tahun hanya menghasilkan kekuatan otot sebesar 75-85%.

Menurut Tarwaka (2004), mengatakan bahwa pada umur 25-30 tahun, kekuatan fisik seseorang mencapai pada titik optimal dan setelah titik optimalnya terlampaui maka akan terjadi penurunan kapasitas fisiologis hingga 1% per tahun sehingga tubuh lebih rentan terhadap penyakit infeksi dan penyakit degeneratif, pendapatnya yang lain adalah pada usia 25-64 tahun, pekerja mulai mengalami keluhan pada otot. Keluhan pertama biasanya dialami saat berusia 35 tahun dan tingkat keluhan akan semakin parah sejalan dengan bertambahnya usia.

Studi yang dilakukan oleh Hadler (2005) pada pekerja di Swedia menunjukkan hasil bahwa, penderita nyeri punggung mayoritas berusia 35-40 tahun (70%) Hal ini terjadi karena pada umur setengah baya, kekuatan dan ketahanan otot mulai menurun. Pada saat kekuatan dan ketahanan otot menurun, maka risiko terjadinya keluhan semakin meningkat

Hasil penelitian diperoleh hasil antara lain sebagian besar berusia muda yaitu 19-27 tahun (46,43%), Berdasarkan nilai koefisien kontingensi, ada hubungan kuat antara keluhan pernapasan dengan umur dan tidak ada

hubungan antara keluhan muskuloskeletal dengan umur.

Hasil tersebut menunjukkan bahwa sebagian besar pekerja tidak berisiko mengalami keluhan muskuloskeletal. Hasil lain menunjukkan bahwa ada hubungan antara faktor umur dengan keluhan pernapasan, hal tersebut dapat disebabkan adanya faktor lain yang tidak ikut diteliti namun mempengaruhi hasil penelitian (faktor gizi kerja, riwayat penyakit, beban kerja).

Masa kerja merupakan salah satu faktor risiko terjadinya *musculoskeletal disorders*, terutama untuk jenis pekerjaan yang menggunakan kekuatan kerja yang tinggi. Menurut Riihimaki et al. dalam Tarwaka (2004) menjelaskan bahwa masa kerja mempunyai hubungan yang kuat dengan keluhan otot. Semakin lama masa kerja seseorang berarti semakin lama orang tersebut terpapar sumber bahaya di tempat kerja, maka seseorang akan menjadi semakin rentan terhadap gangguan kesehatan yang dapat ditimbulkan dari pekerjaannya.

Kreitner dan Kinicki (2004), menyatakan bahwa, masa kerja yang lama akan cenderung membuat seorang pegawai lebih merasa betah dalam suatu organisasi, hal ini disebabkan diantaranya karena telah beradaptasi dengan lingkungannya yang cukup lama sehingga seorang pegawai akan merasa nyaman dengan pekerjaannya.

Menurut Haeny (2009), pekerja dengan lama kerja lebih dari 3 tahun mempunyai faktor resiko lebih tinggi untuk terjadinya kelelahan dan keluhan otot dibandingkan masa kerja kurang dari atau sama dengan 3 tahun.

Hasil penelitian diperoleh hasil antara lain sebagian besar pekerja sudah bekerja selama 1 sampai 5 tahun (46,43%). Berdasarkan nilai koefisien kontingensi, ada hubungan kuat antara keluhan pernapasan dengan masa kerja dan tidak ada hubungan antara keluhan muskuloskeletal dengan masa kerja.

Hasil tersebut menunjukkan bahwa sebagian besar pekerja tidak berisiko untuk mengalami keluhan muskuloskeletal. Hasil lain dengan menunjukkan bahwa pekerja berisiko mengalami keluhan pada pernapasan, hal tersebut tidak sesuai dengan teori yang ada. Dari hasil observasi yang sudah dilakukan diketahui bahwa area kerja memiliki ventilasi yang buruk dan tidak terpisah antar unit kerja sehingga paparan bahan kimia dalam lem

sepatu dapat dengan mudah ke seluruh ruangan, akibatnya pekerja memiliki risiko lebih besar untuk mengalami keluhan pernapasan.

Merokok dapat menyebabkan perubahan struktur dan fungsi saluran napas dan jaringan paru-paru. Pada saluran napas besar, sel mukosa membesar (*hipertrofi*) dan kelenjar mucus bertambah banyak (*hiperplasia*). Pada saluran napas kecil, terjadi radang ringan hingga penyempitan akibat bertambahnya sel dan penumpukan lendir. Pada jaringan paru-paru, terjadi peningkatan jumlah sel radang dan kerusakan alveoli. Akibatnya terjadi perubahan anatomi saluran napas.

Menurut Frasser (1990), asap rokok dapat mengakibatkan proteolisis serta menghambat elastisitas jaringan paru sehingga terjadi degenerasi jaringan parenkim tanpa disertai pemulihan yang memadai. Merokok dapat menyebabkan perubahan struktur jalan nafas. Perubahan struktur jalan nafas besar adalah berupa *hipertrofi* dan *hyperplasia* pada kelenjar *mucus*. Sedangkan perubahan struktur jalan nafas kecil bervariasi, terjadi *hyperplasia* sel *goblet* dan penumpukan secret *intraluminal*. Perubahan struktur karena merokok sebagian besar disebabkan terjadi perubahan/kerusakan fungsi pada sel perokok berat berisiko memiliki angka harapan hidup 0,9 tahun lebih cepat dibandingkan perokok ringan.

Asap rokok juga menunjukkan pengaruh ganda terhadap elastisitas jaringan paru, sehingga sebagai akibatnya terjadi degradasi parenkim paru tanpa pemulihan yang memadai (Higgins, 1989). Masalah sakit punggung lebih banyak diderita oleh Perokok aktif bila dibandingkan dengan perokok pasif. Efeknya adalah hubungan dosis yang lebih kuat dari pada yang diharapkan dari efek batuk risiko meningkat sekitar 20% untuk setiap 10 batang rokok perharinya (Pheasant, 1991).

Menurut survey yang dilakukan di Britania oleh Palmer et al (1996), ditemukan 13.000 orang yang merokok sering mengeluhkan rasa tidak nyaman pada *musculoskeletal* dan rasa lumpuh terhadap cedera *musculoskeletal* dibandingkan mereka yang tidak pernah merokok. Hal ini disebabkan rokok dapat merusak jaringan otot dan mengurangi respon syaraf terhadap rasa sakit.

Menurut penelitian yang dilakukan Boshuizen et al. (1993), diperoleh hubungan yang signifikan antara kebiasaan merokok

dengan keluhan otot pinggang, khususnya untuk pekerja yang memerlukan pengerahan otot. Kebiasaan merokok dapat menurunkan kapasitas paru, sehingga mengurangi kemampuan untuk mengkonsumsi oksigen.

Hasil penelitian diperoleh hasil antara lain bahwa sebagian besar pekerja tidak merokok yaitu sebesar 67,86%. Berdasarkan nilai koefisien kontingensi, ada hubungan sedang keluhan pernapasan dengan kebiasaan merokok dan tidak ada hubungan antara keluhan muskuloskeletal dengan kebiasaan merokok. Hasil tersebut menunjukkan bahwa sebagian besar tidak berisiko mengalami keluhan muskuloskeletal. Hasil lain dengan menunjukkan bahwa pekerja berisiko mengalami keluhan pada pernapasan, hal tersebut tidak sesuai dengan teori yang ada. Dari hasil observasi yang sudah dilakukan diketahui bahwa area kerja memiliki ventilasi yang buruk dan tidak terpisah antar unit kerja sehingga paparan bahan kimia dalam lem sepatu dapat dengan mudah ke seluruh ruangan, akibatnya pekerja memiliki risiko lebih besar untuk mengalami keluhan pernapasan.

Olahraga dapat meningkatkan tekanan darah, tekanan sistolik naik lebih tinggi daripada tekanan diastolik. Peningkatan tekanan darah sistolik diakibatkan oleh kenaikan curah jantung. Selain peningkatan tekanan darah, olahraga juga dapat meningkatkan ventilasi paru yang disebabkan kenaikan volume tidal, sedangkan pada olahraga yang berat kenaikan volume paru juga disebabkan oleh meningkatnya frekuensi pernapasan.

Menurut Cady (1979), dalam Tarwaka (2014), risiko terjadinya keluhan otot akan meningkat apabila kesegaran tubuh yang dimiliki rendah, selain itu keluhan otot akan meningkat sesuai dengan aktivitas fisik yang dilakukan.

Kebiasaan olahraga dapat meningkatkan kesegaran tubuh karena dapat memperlancar aliran darah dalam tubuh dan meningkatkan volume tidal pada paru. Berdasarkan uraian di atas diketahui bahwa sebagian besar pekerja lebih berisiko mengalami keluhan pada otot dan pernapasan.

Berolahraga teratur dapat mengefisienkan kinerja otot-otot tubuh, seperti otot jantung, otot pernafasan dan otot-otot rangka tubuh, dan lebih melancarkan aliran darah ke dalam sel-sel tubuh, dan pembuangan bahan-bahan sisa

dari sel-sel tubuh menjadi lebih baik. Olahraga dinamis mampu meningkatkan aliran darah sehingga sangat menunjang pemeliharaan jantung dan sistem pernapasan (Kuswana, 2007).

Pada pekerja dengan kekuatan fisik yang rendah memiliki risiko tiga kali lipat dibandingkan dengan kekuatan fisik yang tinggi (Ariani, 2009). Menurut Kusmana (2007), menjelaskan bahwa olahraga yang baik adalah maraton, tenis, mendayung 2000 m, berenang 400 m, panahan, lari gawang 200-800 m, skate 10.000 m, jogging dan jalan cepat, lari 1-5 km, dan olahraga aerobik lainnya. Olahraga tersebut baik untuk kesehatan jantung dan peredaran darah.

Hasil penelitian diperoleh hasil antara lain sebagian besar pekerja tidak memiliki kebiasaan olahraga (67,86%). Berdasarkan nilai koefisien kontingensi, ada hubungan sedang antara keluhan pernapasan dengan kebiasaan olahraga dan tidak ada hubungan antara keluhan muskuloskeletal dengan kebiasaan olahraga.

Hasil tersebut menunjukkan bahwa sebagian besar pekerja tidak berisiko mengalami keluhan muskuloskeletal. Hasil lain dengan menunjukkan bahwa pekerja berisiko mengalami keluhan pada pernapasan, hal tersebut tidak sesuai dengan teori yang ada. Hal tersebut dapat disebabkan faktor lain yang mempengaruhi keluhan pernapasan namun tidak diteliti seperti riwayat penyakit, gizi kerja, dan beban kerja.

Posisi tubuh saat bekerja sangat ditentukan oleh jenis pekerjaan yang dilakukan. Masing-masing posisi tubuh memberikan pengaruh yang berbeda terhadap tubuh. Sikap kerja duduk memerlukan energi yang lebih sedikit daripada sikap berdiri sehingga beban pada otot statis dapat dikurangi (Nurmianto, 2003).

Bekerja dengan posisi duduk memiliki beberapa keuntungan antara lain dapat mengurangi beban pada kaki dan pemakaian energi untuk sirkulasi darah. Namun pada sikap duduk yang terlalu lama dapat berdampak melembeknya otot perut, tulang belakang menjadi melengkung yang dapat mengakibatkan cepat lelah (Grandjean, 1993).

Hasil penelitian menunjukkan bahwa sebagian besar pekerja bekerja dengan duduk (50,00%). Berdasarkan nilai koefisien kontingensi, tidak ada hubungan antara keluhan muskuloskeletal dan sikap kerja. Hasil tersebut tidak sesuai dengan teori yang ada, hal

tersebut dapat disebabkan karena sikap kerja tersebut tidak dilakukan dalam waktu yang lama sehingga hasil menunjukkan tidak ada hubungan.

Sikap duduk yang baik adalah duduk dengan posisi punggung lurus dan bahu berada di belakang serta bahu menyentuh belakang kursi. Posisi lutut sama tinggi atau lebih tinggi dari panggul (dengan menggunakan pijakan kaki kaki) agar kaki tidak menggantung, serta posisi tungkai tidak saling menyilang. Usahakan untuk mengubah posisi tubuh setiap 20-30 menit dan jaga bahu dan tangan agar tetap rileks (Nurmianto, 2003).

Menurut Siswanto (1995) desain tempat duduk harus dibuat sedemikian rupa sehingga otot-otot yang sering dipakai dapat berelaksasi dan tidak menimbulkan penekanan pada bagian tubuh yang dapat mengganggu peredaran darah dan sensibilitas pada bagian tubuh.

Menurut penelitian yang dilakukan oleh Samara dkk (2005) diperoleh hasil bahwa pekerja yang melakukan pekerjaan duduk pada posisi tubuh yang tegak memiliki tekanan yang lebih besar pada diskus intervertebralis antara lumbal ke3 dan 4, yaitu sebesar 1,4 kali lebih besar dibandingkan dengan posisi berdiri tegak. Sedangkan pada posisi duduk membungkuk memiliki tekanan pada diskus intervertebralis antara lumbal ke3 dan 4 sebesar 1,9 kali lebih besar bila dibandingkan saat berdiri dengan posisi tegak.

Penelitian yang dilakukan diperoleh hasil bahwa sebagian besar pekerja, bekerja dengan duduk di lantai (50,00%). Berdasarkan nilai koefisien kontingensi, ada hubungan kuat antara duduk statis dengan keluhan muskuloskeletal. Pada saat bekerja dengan posisi duduk di lantai, sebagian besar pekerja bekerja dengan posisi canggung (*awkward position* yaitu dengan punggung membungkuk, kaki menyilang atau saling menekan. Posisi canggung disebabkan oleh respon tubuh pekerja untuk menyesuaikan diri pada tempat kerja. Seringkali posisi canggung tersebut dipertahankan dalam jangka waktu yang lama karena area kerja yang tidak terlalu luas dan pekerjaan yang mengharuskan untuk duduk dalam jangka waktu lama. Dampaknya adalah banyak pekerja yang mengalami keluhan pada daerah punggung, pinggang, betis dll. Hal ini sejalan dengan pendapat para ahli.

Bekerja dengan sikap kerja berdiri dalam waktu yang lama akan membuat pekerja

berusaha menyeimbangkan posisi tubuh sehingga menyebabkan otot-otot pada leher, punggung, paha dan kaki mengalami kontraksi statis. Otot yang mengalami kontraksi statis, mengakibatkan pembuluh-pembuluh darah tertekan karena dalam otot terjadi pertambahan tekanan. Kondisi tersebut mengakibatkan peredaran di dalam otot menjadi berkurang, selain itu kondisi tersebut juga mengakibatkan penumpukan pembuluh darah pada bagian bawah tubuh yaitu pada kaki.

Menurut Satalaksana (2000) dalam Tarwaka (2010) mengatakan bahwa sikap kerja berdiri merupakan sikap kerja siaga baik fisik dan mental, sehingga aktivitas yang dilakukan menjadi lebih cepat, lebih teliti. akan tetapi pada sikap kerja berdiri khususnya yang menggunakan alat, dapat mengakibatkan cepat lelah karena energi yang dikeluarkan pada saat berdiri lebih besar 10-15% bila dibandingkan dengan sikap kerja duduk.

Menurut Pulat (1992) dan Clark (1996) dalam Tarwaka (2010) menjelaskan beberapa pertimbangan yang perlu diperhatikan saat melakukan sikap kerja berdiri, yaitu pekerjaan yang dilakukan mengharuskan untuk memegang obyek yang berat (lebih dari 4,5 kg); pekerjaan yang dilakukan berupa pekerjaan yang sering menjangkau benda ke atas, ke bawah dan ke samping; pekerjaan tersebut memerlukan mobilitas yang tinggi serta pekerjaan yang sering dilakukan berupa pekerjaan yang membutuhkan penekanan ke bawah.

Bekerja dengan menggunakan meja dapat mencegah tubuh untuk bekerja dengan sikap kerja paksa yaitu posisi tubuh membungkuk. Posisi tubuh yang terlalu membungkuk dapat menimbulkan rasa sakit pada kepala, mata, leher, punggung, dan pinggang. Bekerja dengan sikap kerja berdiri dalam waktu yang lama akan membuat pekerja berusaha menyeimbangkan posisi tubuh sehingga menyebabkan otot-otot pada leher, punggung, paha dan kaki mengalami kontraksi statis.

Penelitian yang dilakukan oleh Suwarno, A (2005) pada pengrajin ukir di Bali, diperoleh hasil antara lain pekerja yang menggunakan meja kerja pada saat bekerja dengan sikap kerja berdiri, mengalami penurunan keluhan pada leher sebesar 100 %, pada bahu kiri sebesar 33,3 %, pada bahu kanan sebesar 66,6 %, pada punggung sebesar 100 %, pada pinggang sebesar 100 % dan pada pantat sebesar 66,6 %. Penelitian lainnya dilakukan

oleh Sutajaya (1997) pada pematung di desa Pliatan, Ubud Bali. Pada penelitian tersebut, diperoleh hasil bahwa penggunaan meja kerja dapat menurunkan keluhan muskuloskeletal sebesar 23,37 %.

Penelitian yang dilakukan, diperoleh hasil sebagian besar pekerja yang berdiri, bekerja dengan menggunakan meja (14,28%). Berdasarkan nilai koefisien kontingensi, ada hubungan kusebagian besar bekerja dengan menggunakan meja. Bekerja dengan posisi kt antara berdiri static dengan keluhan muskuloskeletal. Sikap kerja berdiri sebagian besar menggunakan meja yang tidak standar karena letaknya terlalu tinggi bagi pekerjaan yang membutuhkan tekanan, akibatnya banyak pekerja yang mengalami keluhan terutama pada bagian bahu dan lengan. Hasil tersebut sudah sesuai dengan pendapat para ahli.

Sikap kerja tidak alamiah adalah sikap kerja dimana bagian-bagian tubuh bergerak menjauhi posisi alamiah. Sikap kerja tidak alamiah meliputi mengangkat tangan, punggung terlalu membungkuk, kepala terangkat dan sebagainya. Semakin jauh posisi bagian tubuh menjauhi posisi alamiah maka semakin tinggi risiko untuk mengalami keluhan pada otot (Grandjean, 1993; Anis & McConville, 1996; Waters & Anderson, 1996 & Manuaba, 2000).

Menurut Harkness dkk (2003) dalam Samara (2010) menjelaskan bahwa posisi tubuh dibagi menjadi tiga kelompok posisi tubuh tegak, posisi tubuh membungkuk dan posisi pinggang memutar. Posisi tubuh tegak digunakan sebagai rujukan karena dianggap sebagai posisi yang paling sedikit risiko keluhan muskuloskeletal.

Menurut Santoso (2007) menjelaskan sikap duduk yang baik adalah dengan tulang badan dan tulang belakang pada saat duduk, dengan sedikit *lordosa* (tulang punggung ke depan). Posisi pinggang sedikit mungkin *skifosa* (sikap duduk ke belakang) pada punggung. Sikap duduk yang baik dapat terpenuhi dengan menggunakan kursi yang memiliki sanadaran punggung yang tepat.

Penelitian yang dilakukan oleh Samara dkk (2005), diperoleh hasil bahwa pekerja bekerja dengan posisi tubuh membungkuk minimal 60° dan dilakukan $>5\%$ dari total jam kerja mempunyai risiko 1,5 kali untuk mengalami keluhan muskuloskeletal khususnya keluhan pada punggung bawah. Posisi kerja yang memutar minimal 30° dan

dilakukan $>10\%$ dari total jam kerja, berisiko mengalami keluhan muskuloskeletal khususnya keluhan pada punggung bawah yaitu sebesar 1,3 kali. Bekerja dengan posisi tubuh membungkuk dapat menimbulkan rasa sakit pada kepala, mata, leher, punggung, dan pinggang.

Berdasarkan hasil penelitian, diketahui bahwa sebagian besar bekerja posisi punggung tegak (14,28%) dan dari nilai koefisien kontngensi didapatkan hubungan kuat antara postur kerja dengan keluhan muskuloskeletal. Posisi punggung tegak memiliki risiko yang paling kecil untuk mengalami keluhan muskuloskeletal khususnya keluhan punggung bawah. Namun apabila sikap tubuh ini dipertahankan dalam jangka waktu yang lama dapat menimbulkan kelelahan yang lebih cepat dibandingkan dengan posisi punggung yang membungkuk. Hasil ini sesuai dengan pendapat para ahli.

SIMPULAN

Pekerja sepatu sebagian besar berusia 19-27 tahun, memiliki masa kerja 1 sampai 5 tahun dan tidak rajin berolahraga. Umur pekerja berhubungan dengan keluhan muskuloskeletal pada pekerja sepatu. Berdasarkan hasil penelitian diperoleh ada hubungan kuat antara keluhan muskuloskeletal dengan umur, masa kerja, sikap kerja duduk dan postur kerja. Terdapat hubungan sedang antara keluhan muskuloskeletal dengan kebiasaan olahraga.

DAFTAR PUSTAKA

- Amin. 1996. Penyakit Paru Obstruktif Menahun: Polusi Udara, Rokok dan Alfa-1 Antitipsin. *Skripsi*. Surabaya: Airlangga University Press.
- Aprisindo. 2008. Aprisindo News. Asosiasi Persepatuan Indonesia. Jakarta.
- Bhaskara, W.R. dan Arief R. Studi Postur dan Gerak Dinamis Menggunakan Permodelan dan Simulasi Gerak 3D Berbasis Skeletal System. *Skripsi*. Fakultas Teknik Industri Institut Teknologi Sepuluh November.
- Bridger, R., S. 1995. *Introduction to Ergonomics*. International Editions. General Engineering Series. McGraw- Hill, Inc.

- Didin. 2007. *Lem Kuning Dapat Menyebabkan Leukimia*. <http://nbudiman.blogspot.com/2007/09/lem-kuning-dapat-menyebabkan-leukimia.html>.(Sitasi 25 Februari 2014)
- Grandjean, E.1993. *Fitting The Task to The man, 4th ed.* London: Taylor dan Fancis.inc.
- Hamilton. 2005. *Dasar-dasar Keperawatan Maternitas*. Jakarta: EGC.
- Hanne, C., Mikkel, B. P., dan Gisela S. A national cross sectional study in the Danish wood and furniture industry on working posture and manual handling. *Ergonomics*, vol 38, no.4, 1995: p. 793-805
- Hendra. Peningkatan Pengetahuan Pengrajin Sepatu Informal Tentang Bahaya Kimia dan Cara Kerja Aman dengan Bahan Kimia. *Skripsi*. Jakarta: Lembaga Penelitian Universitas Indonesia.
- Humantech. 1995. *Aplied Ergonomics Training Manual 2nd Edition*. Australia: Berkeley Vale.
- Kusmana, Dede. *Faktor Risiko Penyakit Jantung*.<http://www.yayasanmdf.org/home/index>. (sitasi 6 November 2013).
- Kusmana, Dede. *Olahraga Untuk Orang Sehat dan Penyakit Jantung*. Edisi kedua, Cetakan Ke-2 Tahun 2007. Fakultas Kedokteran Universitas Indonesia.
- Manuaba, A. 2000. Research and Application of Ergonomics in Developing Countries, with Special Reference to Indonesia. *Jurnal Ergonomi Indonesia* 1 (1-6),24-30.
- Manuaba, A. 2005. *Ergonomi dalam Industri*. Badung: Universitas Udayana.
- McCormick, E. J., dan Sanders, M. S. 1982. *Human Factors in Engineering and Design*. McGraw-Hill, Inc.
- Nurmianto, E. 2004. *Ergonomi Konsep Dasar dan Aplikasinya*. Surabaya: Prima Printing.
- Pheasant, S. 1991. *Ergonomics, Work and Health*. London: Mcmillan Press.
- Pulat, B.M., dan Alexander, D.C. 1991. *Industrial Ergonomics*. Georgia: Industrial Engineering and Management Press.
- Pulat, B. M. 1992. *Fundamentals of Industrial Ergonomics*. New Jersey: Prentice Hall.
- Samara, D. Bastawan, B. Jofizal, J. 2005. *Duduk Statis sebagai Faktor Risiko Terjadinya Nyeri Punggung Bawah pada Pekerja Perempuan*. *Universa Medicina*, 24: 73-78
- Samara, D. 2004. *Lama dan Sikap Duduk Sebagai Faktor Risiko Terjadinya Nyeri*
- Santoso, Totok Budi. 2004. *Pengaruh Posisi Kerja Terhadap Timbulnya Nyeri Punggung Bawah Pada Pengrajin Rotan Di Desa Trangsan Kabupaten Sukoharjo*. Infokes,
- Siswanto, A. 1991. *Ergonomi*. Balai Hiperkes dan Keselamatan Kerja Jawa Timur.
- Tarwaka. 2004. *Ergonomi untuk Kesehatan, Keselamatan & Produktivitas. Edisi I, Cetakan I*. Surakarta : UNIBA Press.
- Tarwaka. 2010. *ERGONOMI INDUSTRI Dasar-dasar Pengetahuan Ergonomi dan Aplikasi di Tempat Kerja*.Surakarta: Harapan Press.